

Rapport de l'auditeur externe

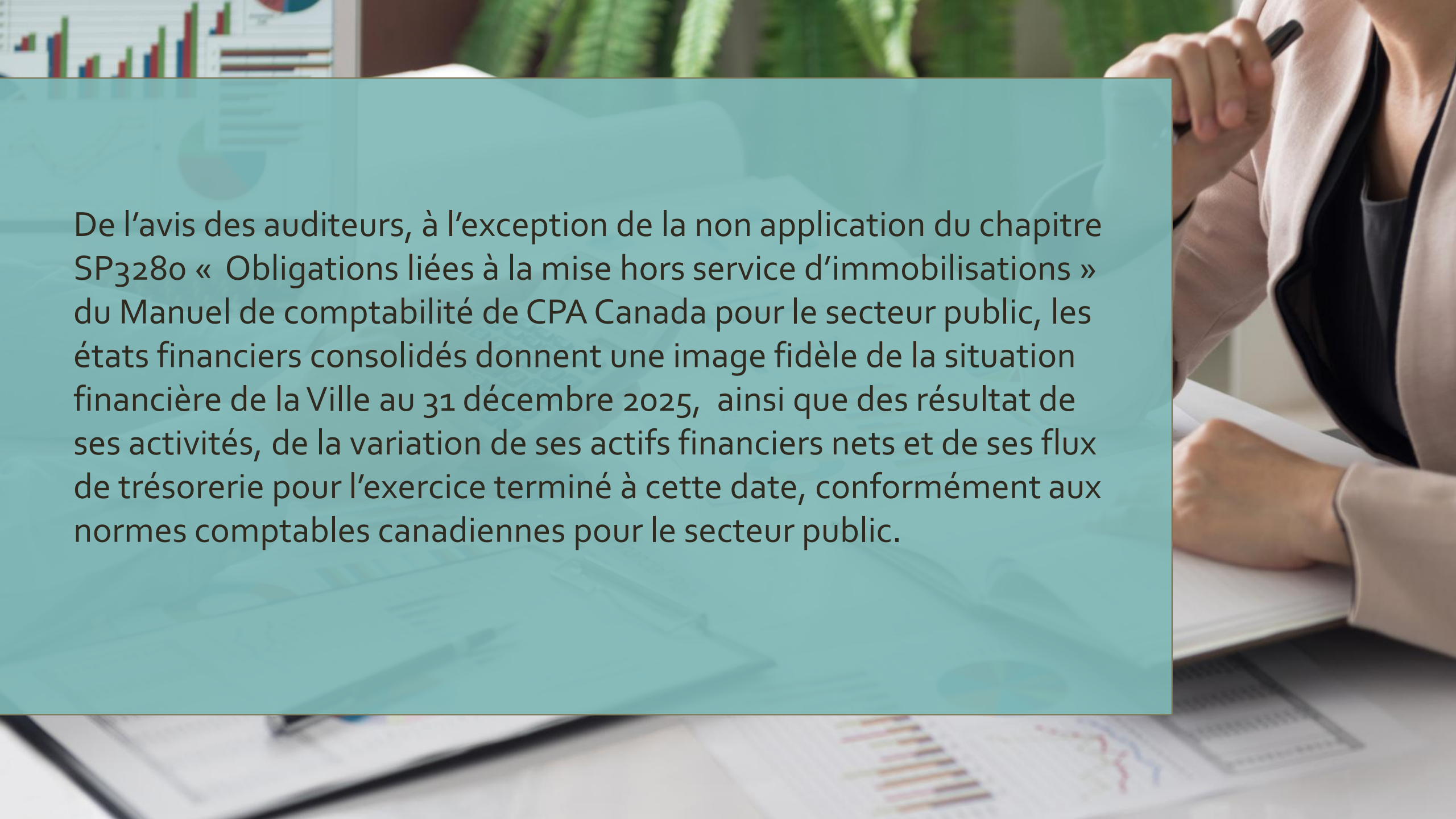

A person in a white blazer is holding a black pen over a document. The background shows a blurred office setting with a computer monitor displaying charts and graphs. A large teal semi-transparent box is overlaid on the left side of the image, containing text.

De l'avis des auditeurs, à l'exception de la non application du chapitre SP3280 « Obligations liées à la mise hors service d'immobilisations » du Manuel de comptabilité de CPA Canada pour le secteur public, les états financiers consolidés donnent une image fidèle de la situation financière de la Ville au 31 décembre 2025, ainsi que des résultats de ses activités, de la variation de ses actifs financiers nets et de ses flux de trésorerie pour l'exercice terminé à cette date, conformément aux normes comptables canadiennes pour le secteur public.

Résultats 2025

Revenus de fonctionnement	18 447 616 \$
Charges de fonctionnement (incluant remboursement de capital sur la dette)	-17 907 337 \$
Autres éléments de conciliation à des fins fiscales	742 345 \$
EXCÉDENT DE FONCTIONNEMENT	1 282 624 \$



Analyse de l'excédent (1,3 M \$)

Mise à jour du rôle d'évaluation	205 000 \$
Revenus éoliens	658 000 \$
Droits sur mutations	257 000 \$
Revenus d'intérêts	43 000 \$
Vente de terrains	70 000 \$
Revenus divers	49 624 \$
TOTAL	1 282 624 \$

Sommaire revenus de fonctionnement

	Réel 2025	Réel 2024	Écart
Taxes et tarifications	10 287 946 \$	9 862 974 \$	424 972 \$
Compensation tenant lieu de taxes	2 680 505 \$	2 442 777 \$	237 728 \$
Transferts	2 198 738 \$	2 041 161 \$	157 577 \$
Services rendus	1 821 031 \$	1 435 073 \$	385 958 \$
Imposition de droits, amendes et pénalités	386 107 \$	294 190 \$	91 917 \$
Autres	1 073 289 \$	902 494 \$	170 795 \$
TOTAL	18 447 616 \$	16 978 669 \$	1 468 947 \$

Répartition des
revenus de
fonctionnement
2025 – 18,5 M
\$

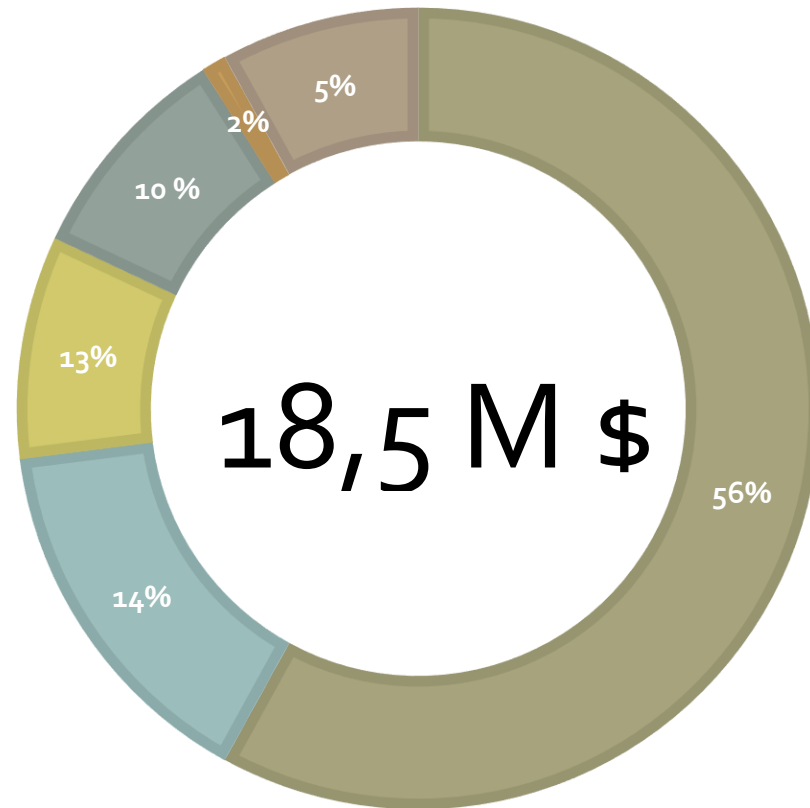

- Taxes et tarifications
- Compensations tenant lieu de taxes
- Transferts
- Services rendus
- Imposition de droits, amendes et pénalités
- Autres

Sommaire des charges de fonctionnement

	Réel 2025	Réel 2024	Écart
Administration générale	2 397 065 \$	2 343 946 \$	53 119 \$
Sécurité publique	2 041 874 \$	1 873 043 \$	168 831 \$
Transport et voirie	3 883 987 \$	3 331 926 \$	552 061 \$
Hygiène du milieu	4 672 206 \$	4 249 542 \$	422 664 \$
Santé et bien-être	100 934 \$	112 574 \$	- 11 640 \$
Urbanisme	648 661 \$	659 120 \$	- 10 459 \$
Loisirs et culture	3 246 921 \$	3 112 001 \$	134 920 \$
Frais de financement et remboursement en capital	915 689 \$	925 755 \$	- 10 066 \$
TOTAL	17 907 337 \$	16 607 907 \$	1 299 430 \$

Répartition des charges de fonctionnement 2025

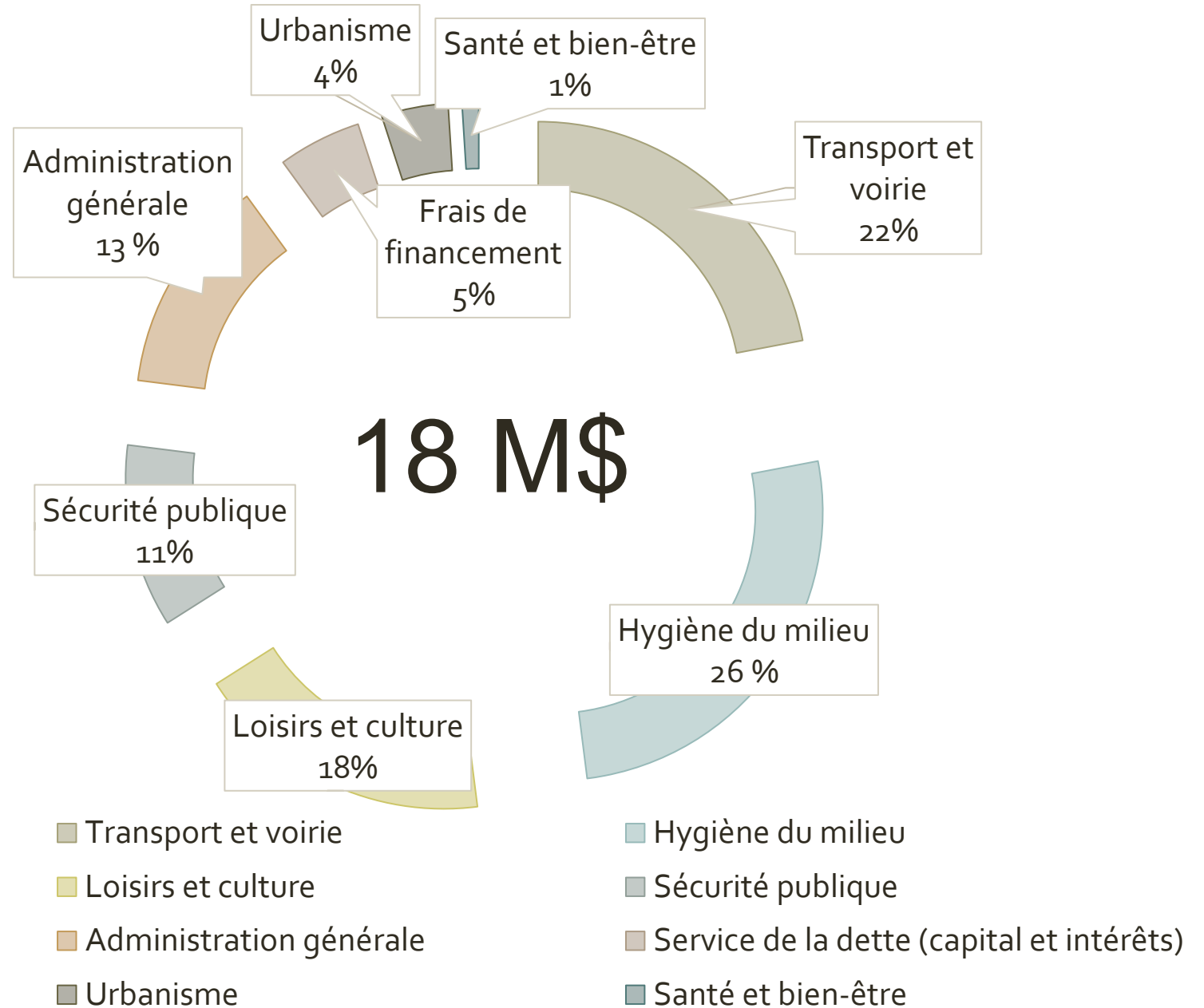

Dépenses d'opération





Investissements 2025 par catégorie d'actif

Réhabilitation des infrastructures (aqueduc et égout)	4 007 147 \$
Chemins, rues, routes et trottoirs	2 330 818 \$
Bâtiments	53 207 \$
Véhicules	730 199 \$
Ameublement et équipement de bureau	21 406 \$
Machinerie, outillage et équipement divers	317 016 \$
Autres	29 682 \$
TOTAL	7 489 475 \$

Excédent de fonctionnement non affecté

Excédent au 31 décembre 2024	2 124 204 \$
▪ Affectation au cours de 2025	(868 417 \$)
Excédent avant dépôt des états financiers	1 255 787 \$
▪ Excédent de l'exercice 2025	1 282 624 \$
Excédent non affecté au 31 décembre 2025	2 300 914 \$
▪ Affectation projetée pour 2026	(1 300 000 \$)
Excédent non affecté après affectation	1 238 411 \$

Évolution de la dette à long terme

De 2024 à 2025, la dette est passée de 8,8 M\$ à 8,3 M\$

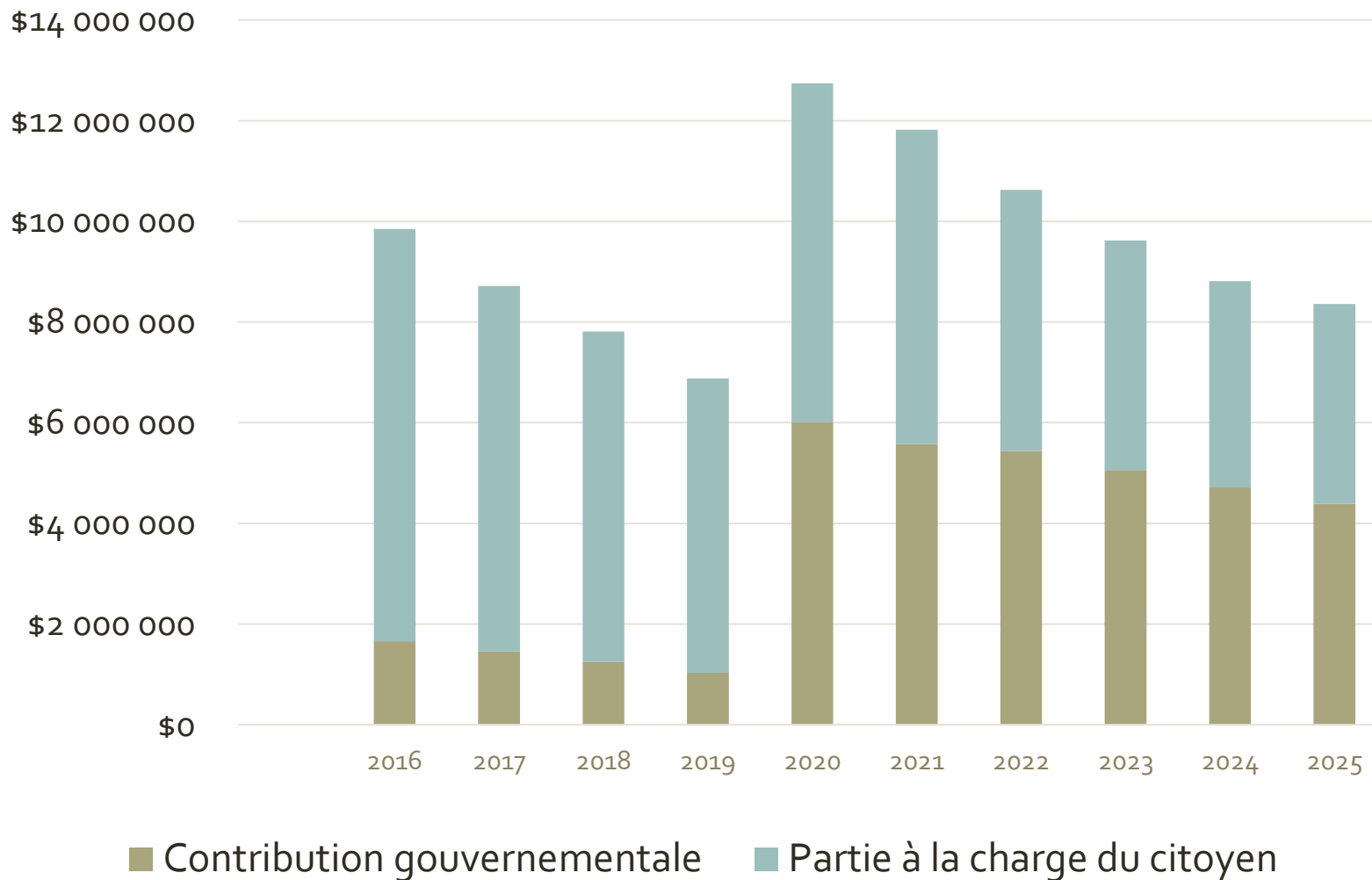

Dette à la charge du citoyen

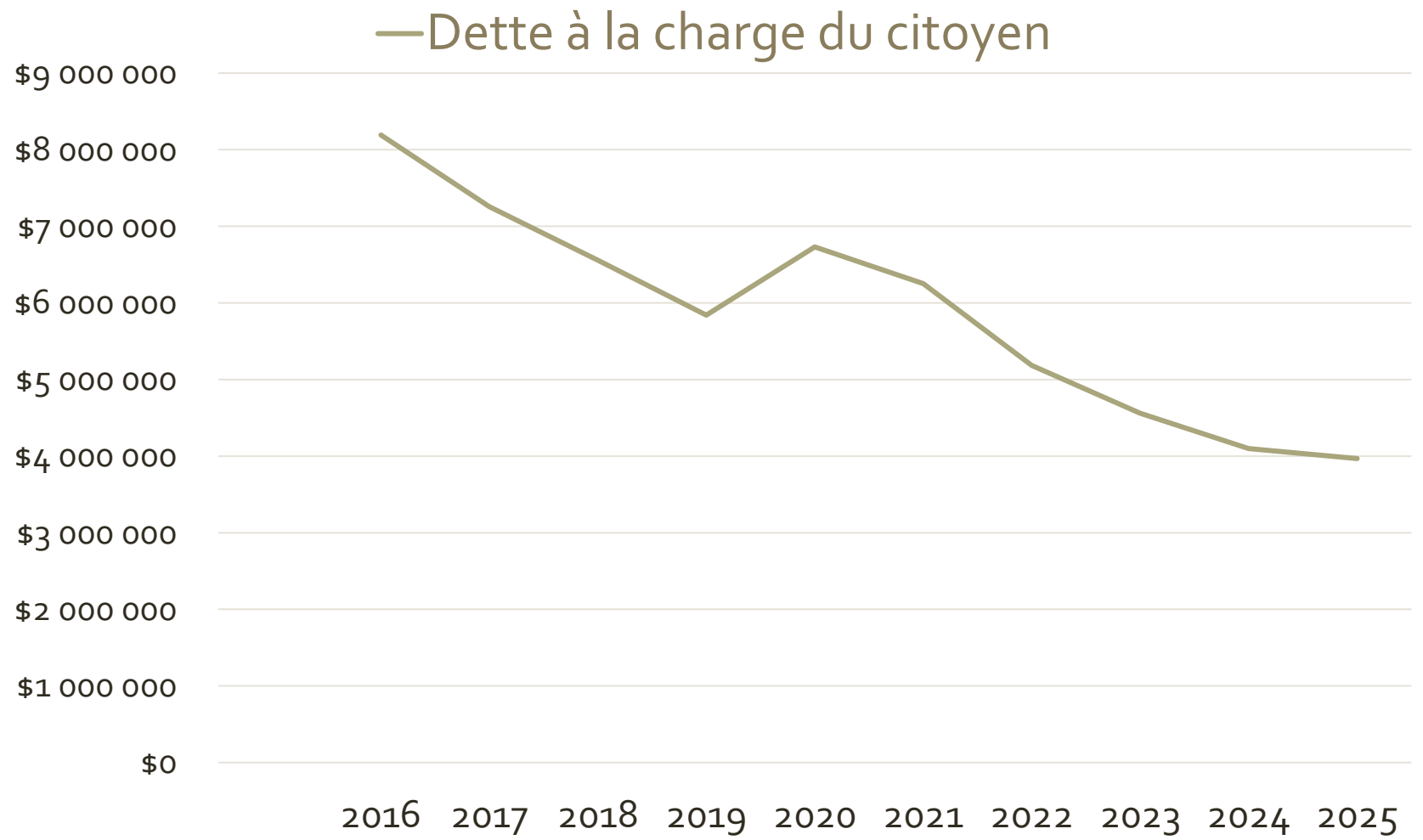

MERCI!



VILLE DE
MONT-JOLI

